การประชุม ศบค.ปค. ครั้งที่ ๗/๒๕๖๔

วันจันทร์ที่ ๒๘ มิถุนายน ๒๕๖๔ เวลา ๑๑.๐๐ น.
ณ ห้องประชุม ปค.๑ ชั้น ๒

ศูนย์บริหารสถานการณ์การแพร่ระบาดของโรคติดเชื้อไวรัสโคโรนา 2019
กรมการปกครอง (ศบค.ปค.)

ประเด็นที่ ๑ รายงานสถานการณ์โควิด-19 ของประเทศไทย

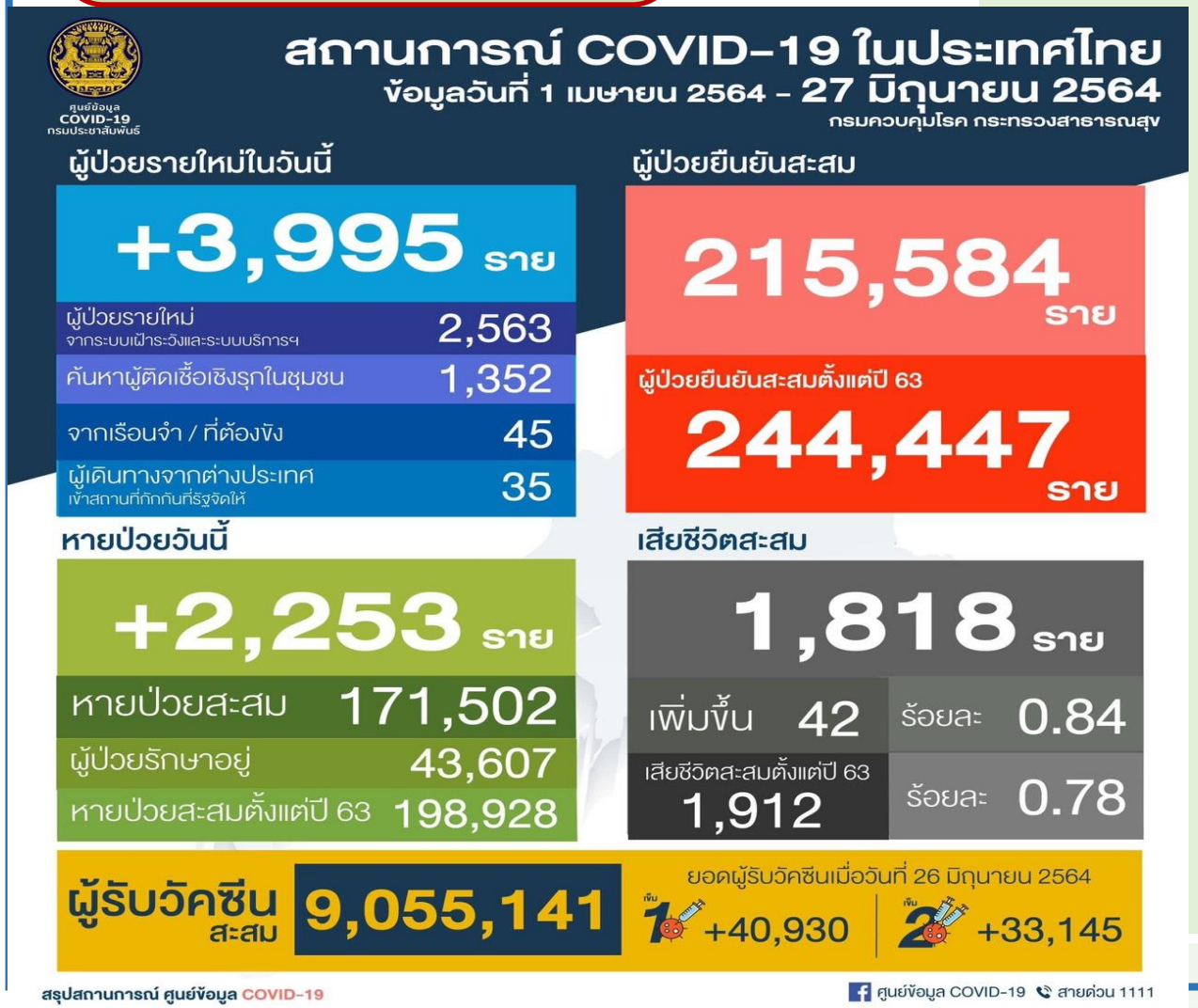

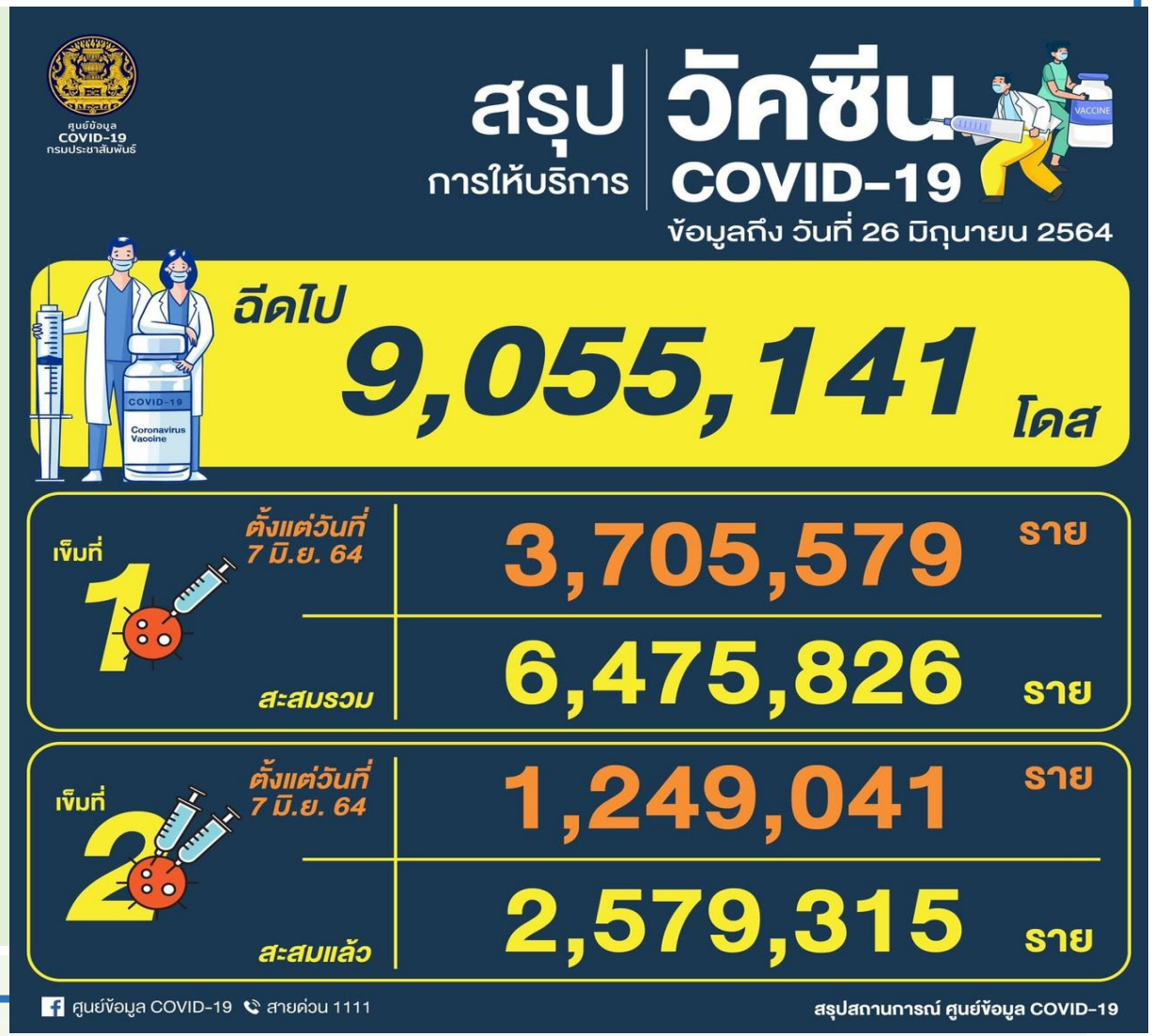

ประเด็นที่ ๒

สรุปข้อสั่งการสถานการณ์การแพร่ระบาดของโรคติดเชื้อไวรัสโคโรนา 2019

๒.๑ ข้อกำหนดฯ ฉบับที่ ๒๕ และการบังคับใช้

๒.๒ ข้อกำหนดฯ ฉบับที่ ๒๔ และการบังคับใช้

๒.๓ ประกาศ ศบค. เรื่อง แนวทางการบริหารจัดการวัคซีนป้องกันโรคโควิด-19

๒.๔ ข้อสั่งการ/ข้อเสนอแนะ จากที่ประชุม ศปก.ศบค. ที่เกี่ยวข้องกับ มท. และ ปค.

๒.๑ ข้อกำหนดฯ ฉบับที่ ๒๕ และการบังคับใช้

ข้อกำหนดออกตามความในมาตรา ๙ แห่งพระราชกำหนดการบริหารราชการในสถานการณ์ฉุกเฉิน พ.ศ. ๒๕๔๘

ฉบับที่ ๒๕

มีผลตั้งแต่วันที่ ๒๘ มิถุนายน ๒๕๖๔ เป็นต้นไป

ข้อ ๑ มาตรการเร่งด่วนเพื่อสกัดกั้นการระบาดในพื้นที่เป้าหมายเฉพาะ (พื้นที่กรุงเทพมหานคร นครปฐม นนทบุรี ปทุมธานี สมุทรปราการ สมุทรสาคร นราธิวาส ปัตตานี ยะลา และสงขลา)

ข้อ ๒ การควบคุมและป้องกันการแพร่ระบาดในกลุ่มแรงงานก่อสร้างเขตพื้นที่กรุงเทพมหานครและปริมณฑล

ข้อ ๓ การควบคุมและป้องกันการแพร่ระบาดในกลุ่มแรงงานในสถานประกอบการและโรงงานเขตพื้นที่กรุงเทพมหานครและปริมณฑล

ข้อ ๔ มาตรการควบคุมแบบบูรณาการเร่งด่วน เฉพาะในเขตพื้นที่กรุงเทพมหานคร และปริมณฑล

ข้อ ๕ มาตรการควบคุมและป้องกันการแพร่ระบาดในเขตชุมชน

ข้อ ๖ การให้ความช่วยเหลือประชาชน ผู้ได้รับผลกระทบจากคำสั่งปิดสถานที่หรือจำกัดการเดินทางเข้า – ออกพื้นที่ จากการระบาดแบบกลุ่มก้อนในเขตชุมชน

ข้อ ๗ กำหนดเงื่อนไขการใช้เส้นทางคมนาคมและตรวจคัดกรองการเดินทาง

ข้อ ๘ การปราบปรามผู้กระทำผิดที่เป็นกลุ่มเสี่ยงต่อการแพร่โรค

ข้อ ๙ มาตรการปฏิบัติงานนอกสถานที่ตั้ง

ข้อ ๑๐ การงดจัดกิจกรรมทางสังคม

พื้นที่สถานการณ์

มีผลบังคับใช้ วันที่ ๒๘ มิถุนายน ๒๕๖๔

พื้นที่ควบคุมสูงสุดและเข้มงวด ๑๐ จังหวัด

๑๐ จังหวัด ได้แก่

- กทม. และจังหวัดปริมณฑล

(กทม. นนทบุรี ปทุมธานี สมุทรปราการ สมุทรสาคร นครปฐม

- จังหวัดชายแดนภาคใต้

(ปัตตานี ยะลา นราธิวาส สงขลา)

พื้นที่ควบคุมสูงสุด ๕ จังหวัด

(ฉะเชิงเทรา ชลบุรี ตรัง เพชรบุรี สระบุรี)

พื้นที่ควบคุม ๙ จังหวัด

(จันทบุรี ระยอง นครศรีธรรมราช ประจวบคีรีขันธ์ ราชบุรี สระแก้ว พระนครศรีอยุธยา สมุทรสงคราม ระนอง)

พื้นที่เฝ้าระวังสูง ๕๓ จังหวัด

มาตรการตามระดับพื้นที่สถานการณ์

มีผลตั้งแต่วันที่ ๒๘ มิถุนายน ๒๕๖๔ เป็นต้นไป

การผ่อนคลายมาตรการตามระดับพื้นที่สถานการณ์ในพื้นที่ทั่วราชอาณาจักร

บังคับใช้ 28 มิ.ย. 2564

	ร้านอาหาร	สถานบริการ สถานบันเทิง ผับ บาร์ คาราโอเกะ	ศูนย์การค้า ห้างสรรพสินค้า	สถานศึกษา สถาบันกวดวิชา	สถานที่เล่นกีฬา แข่งกีฬา	การจัดกิจกรรม	การสวมหน้ากากอนามัย/ผ้า
พื้นที่ควบคุมสูงสุดและเข้มงวด		ปิด	เปิดได้ ไม่เกิน 21.00 น. • จำกัดจำนวนคน • งดกิจกรรมส่งเสริมการขาย	ห้ามใช้อาคารสถานที่จัดการเรียนการสอน กิจกรรมที่รวมคนจำนวนมาก	ปิด ยกเว้น สถานที่เล่นกีฬากลางแจ้ง อากาศถ่ายเทได้ดี โดยเปิดได้ ไม่เกิน 21.00 น. • แข่งขันโดยไม่มีผู้ชม		สวมหน้ากากเมื่ออยู่นอกเคหะสถาน หรือในที่สาธารณะ
พื้นที่ควบคุมสูงสุด	ทานในร้านได้ • เปิดได้ไม่เกิน 23.00 น. • งดจำหน่าย-ดื่มสุราในร้าน	ปิด	เปิดบริการตามปกติ • จำกัดจำนวนคน • งดกิจกรรมส่งเสริมการขาย	• ใช้อาคารสถานที่จัดการเรียนการสอน กิจกรรมรวมคนจำนวนมาก ต้องผ่านความเห็นชอบ ศกก.โรคติดต่อจังหวัด	เปิดทุกประเภท ไม่เกิน 21.00 น. • แข่งขันโดยจำกัดผู้ชม	ห้ามจัดกิจกรรมรวมกลุ่มเกิน 100 คน	สวมหน้ากากเมื่ออยู่นอกเคหะสถาน หรือในที่สาธารณะ
พื้นที่ควบคุม	ทานในร้านได้ • งดจำหน่าย-ดื่มสุราในร้าน*	ปิด	เปิดบริการตามปกติ	• ใช้อาคารสถานที่จัดการเรียนการสอน กิจกรรมรวมคนจำนวนมาก ตามมาตรการที่กำหนด	เปิดทุกประเภท • แข่งขันโดยจำกัดผู้ชม	ห้ามจัดกิจกรรมรวมกลุ่มเกิน 150 คน	สวมหน้ากากเมื่ออยู่นอกเคหะสถาน หรือในที่สาธารณะ
พื้นที่เฝ้าระวังสูง	ทานในร้านได้	ปิด	เปิดบริการตามปกติ	• ใช้อาคารสถานที่จัดการเรียนการสอน กิจกรรมรวมคนจำนวนมาก ตามมาตรการที่กำหนด	เปิดทุกประเภท • แข่งขันโดยจำกัดผู้ชม	ห้ามจัดกิจกรรมรวมกลุ่มเกิน 200 คน	สวมหน้ากากเมื่ออยู่นอกเคหะสถาน หรือในที่สาธารณะ

ศูนย์ข้อมูล COVID-19 สายด่วน 1111

การดำเนินการตาม ข้อกำหนดฯ ฉบับที่ ๒๕

ศูนย์โควิดฯ มท.

โทรสารในราชการกระทรวงมหาดไทย

ด่วนที่สุด

ที่ มท ๐๒๓๐/ว ๓๖๕๙ วันที่ ๒๙ มิถุนายน ๒๕๖๔

จาก ปลัดกระทรวงมหาดไทย

ถึง ปลัดกรุงเทพมหานคร และผู้ว่าราชการจังหวัดทุกจังหวัด

ด้วยนายกรัฐมนตรีได้ลงนามในข้อกำหนดฯ และคำสั่งฯ จำนวน ๒ ฉบับ ดังนี้

๑. ข้อกำหนดออกตามความในมาตรา ๙ แห่งพระราชกำหนดการบริหารราชการในสถานการณ์ฉุกเฉิน พ.ศ. ๒๕๔๘ (ฉบับที่ ๒๕) ประกาศ ลงวันที่ ๒๖ มิถุนายน ๒๕๖๔ มีผลตั้งแต่วันที่ ๒๘ มิถุนายน ๒๕๖๔ เป็นต้นไป โดยมีข้อกำหนดและข้อปฏิบัติ ดังนี้

๑.๑ มาตรการเร่งด่วนเพื่อสกัดกั้นการระบาดในพื้นที่เป้าหมายเฉพาะ

๑.๒ การควบคุมและป้องกันการแพร่ระบาดในกลุ่มแรงงานก่อสร้างเขตพื้นที่กรุงเทพมหานครและปริมณฑล

๑.๓ การควบคุมและป้องกันการแพร่ระบาดในกลุ่มแรงงานในสถานประกอบการและโรงงานเขตพื้นที่กรุงเทพมหานครและปริมณฑล

๑.๔ มาตรการควบคุมแบบบูรณาการเร่งด่วน เฉพาะในเขตพื้นที่กรุงเทพมหานครและปริมณฑล

๑.๕ มาตรการควบคุมและป้องกันการแพร่ระบาดในเขตชุมชน

๑.๖ การให้ความช่วยเหลือประชาชน

๑.๗ กำหนดเงื่อนไขการใช้เส้นทางคมนาคมและตรวจคัดกรองการเดินทาง

๑.๘ การปราบปรามผู้กระทำผิดที่เป็นกลุ่มเสี่ยงต่อการแพร่โรค

๑.๙ มาตรการปฏิบัติงานนอกสถานที่ตั้ง

๑.๑๐ การงดจัดกิจกรรมทางสังคม

๒. คำสั่งศูนย์บริหารสถานการณ์การแพร่ระบาดของโรคติดเชื้อไวรัสโคโรนา 2019 (โควิด - 19) ที่ ๖/๒๕๖๔ เรื่อง พื้นที่สถานการณ์ที่กำหนดเป็นพื้นที่ควบคุมสูงสุดและเข้มงวด ตามข้อกำหนดออกตามความในมาตรา ๙ แห่งพระราชกำหนดการบริหารราชการในสถานการณ์ฉุกเฉิน พ.ศ. ๒๕๔๘ ลงวันที่ ๒๖ มิถุนายน ๒๕๖๔ กำหนดเขตพื้นที่สถานการณ์เป็น "พื้นที่ควบคุมสูงสุดและเข้มงวด" ๑๐ จังหวัด รายละเอียดตามข้อกำหนดฯ และคำสั่งฯ ที่ส่งมาพร้อมนี้

ศูนย์บริหารสถานการณ์การแพร่ระบาดของโรคติดเชื้อไวรัสโคโรนา 2019 กระทรวงมหาดไทย (ศบค.มท.) พิจารณาแล้ว ขอให้กรุงเทพมหานคร และจังหวัดดำเนินการ ดังนี้

๑. รับทราบและถือปฏิบัติตามข้อกำหนดและคำสั่งดังกล่าว โดยเคร่งครัด

๒. สร้างการรับรู้ข้อกำหนดออกตามความในมาตรา ๙ แห่งพระราชกำหนดดังกล่าว แก่ผู้ประกอบการ พนักงาน ผู้ให้บริการ ผู้รับบริการ ประชาชน และเจ้าหน้าที่ของรัฐที่เกี่ยวข้องทุกระดับ

/๓. ให้นำมาตร...

๓. ให้นำมาตรการควบคุมแบบบูรณาการสำหรับพื้นที่ควบคุมสูงสุดและเข้มงวด ข้อห้าม และข้อปฏิบัติตาม**ข้อกำหนดฯ (ฉบับที่ ๒๔) ลงวันที่ ๑๙ มิถุนายน พ.ศ. ๒๕๖๔** ใช้บังคับกับพื้นที่ควบคุมสูงสุดและเข้มงวดตาม**ข้อกำหนดฯ (ฉบับที่ ๒๕) ลงวันที่ ๒๖ มิถุนายน พ.ศ. ๒๕๖๔ เท่าที่ไม่ขัดหรือแย้งกัน**

๔. กรุงเทพมหานคร และจังหวัดปริมณฑล

เน้นย้ำให้กรุงเทพมหานคร ผู้ว่าราชการจังหวัด หารือกับคณะกรรมการโรคติดต่อกรุงเทพมหานคร หรือคณะกรรมการโรคติดต่อจังหวัด เพื่อดำเนินการควบคุมและป้องกันการแพร่ระบาดของกลุ่มแรงงาน และเขตชุมชน ดังนี้

๔.๑ กลุ่มแรงงานก่อสร้าง ถือปฏิบัติตามข้อกำหนดฯ ฉบับที่ ๒๕ โดยหารือร่วมกับหน่วยงานในสังกัดกระทรวงแรงงาน พิจารณามีคำสั่งปิดสถานที่ก่อสร้าง ปิดสถานที่พักอาศัยชั่วคราวสำหรับคนงาน ให้หยุดงานก่อสร้าง และห้ามเดินทางและเคลื่อนย้ายแรงงานเป็นการชั่วคราว

ประสานการปฏิบัติกับฝ่ายความมั่นคง ตำรวจ กระทรวงสาธารณสุข หน่วยงานในสังกัดกระทรวงแรงงาน และหน่วยงานที่เกี่ยวข้อง กำหนดมาตรการในการปฏิบัติตามคำสั่ง ตรวจสอบการดำเนินการให้เป็นไปตามมาตรการควบคุมโรค จัดทำทะเบียน รวมทั้งวางระบบในการตรวจตรา เฝ้าระวังมิให้แรงงานออกนอกพื้นที่ที่ถูกปิดอย่างเด็ดขาด โดยให้มีการประเมิน ติดตาม และรายงานผลการปฏิบัติด้วย

๔.๒ กลุ่มแรงงานในสถานประกอบการและโรงงาน เพื่อให้สถานประกอบการและโรงงานสามารถดำเนินกิจการได้ ให้หารือร่วมกับหน่วยงานในสังกัดกระทรวงแรงงาน กระทรวงอุตสาหกรรม และกระทรวงสาธารณสุข วางระบบการดำเนินการตามมาตรการควบคุมโรคในพื้นที่เฉพาะ (Bubble and Seal) ตามที่ทางราชการกำหนด รวมทั้งการกำกับ หรือจำกัดการเคลื่อนย้ายเดินทางเข้าออกเขตพื้นที่สถานประกอบการหรือโรงงาน

๔.๓ เขตชุมชน วางระบบให้พนักงานเจ้าหน้าที่และเจ้าพนักงานควบคุมโรคติดต่อเข้าไปตรวจตราเขตชุมชน ตลาด หรือสถานที่ที่ได้ประเมินแล้วว่ามีความเสี่ยงต่อการระบาดของโรค เข้าตรวจคัดกรองเชิงรุก และเร่งค้นหาผู้ติดเชื้อ เพื่อดำเนินการตามกระบวนการทางสาธารณสุข กรณีพบแหล่งที่มีการระบาดของโรคเป็นกลุ่มก้อนให้มีคำสั่งเพื่อดำเนินการควบคุมโรคตามมาตรการสาธารณสุขอย่างรวดเร็ว และเข้มงวด

๕. จังหวัดชายแดนภาคใต้ (จังหวัดนราธิวาส ปัตตานี ยะลา และจังหวัดสงขลา) ให้ผู้ว่าราชการจังหวัด หารือกับคณะกรรมการโรคติดต่อจังหวัด ฝ่ายความมั่นคง ตำรวจ และหน่วยงานที่เกี่ยวข้อง เพื่อเน้นย้ำมาตรการการตั้งจุดตรวจ ด่านตรวจ หรือจุดสกัด เพื่อตรวจคัดกรองการเดินทางอย่างเข้มข้น เพื่อสกัดกั้นและยับยั้งการแพร่ระบาดของโรค**อย่างรวดเร็วและเด็ดขาด** รวมทั้งทำความเข้าใจกับเจ้าหน้าที่ที่เกี่ยวข้องและประชาชนในพื้นที่ **งดการเดินทางข้ามเขตพื้นที่จังหวัดและออกนอกพื้นที่จังหวัดชายแดนภาคใต้**

กรณีมีเหตุจำเป็นอย่างยิ่งที่จะต้องเดินทางออกนอกพื้นที่จังหวัด ต้องแสดงบัตรประชาชนหรือบัตรแสดงตนอื่น ๆ ควบคู่กับเอกสารรับรองความจำเป็นที่ออกโดยพนักงานเจ้าหน้าที่ที่เกี่ยวข้องหรือเจ้าหน้าที่ฝ่ายปกครองในพื้นที่นั้น โดยให้ดำเนินการตามหลักเกณฑ์การตรวจคัดกรองการเดินทางออกนอกพื้นที่ควบคุมสูงสุดและเข้มงวด (จังหวัดนราธิวาส ปัตตานี ยะลา และจังหวัดสงขลา) ที่ส่งมาพร้อมนี้

๖. จังหวัดอื่น ๆ

๖.๑ วางระบบและมาตรการป้องกันโรค ให้ประสานการปฏิบัติกับฝ่ายความมั่นคง ตำรวจ องค์กรปกครองส่วนท้องถิ่น และหน่วยงานที่เกี่ยวข้อง ในการตั้งจุดตรวจ ด่านตรวจ หรือจุดสกัด เพื่อตรวจคัดกรองการเดินทางอย่างเข้มงวด รวมทั้งมอบหมายนายอำเภอ เพื่อแจ้งกำนัน ผู้ใหญ่บ้าน และองค์กรปกครองส่วนท้องถิ่น บูรณาการความร่วมมือในการติดตาม ค้นหา และคัดกรองผู้ที่เดินทางเข้าหมู่บ้าน/ชุมชนทุกราย กรณีที่พบผู้เดินทางมาจากพื้นที่ที่กำหนดเป็นพื้นที่ควบคุมสูงสุดและเข้มงวด ให้ดำเนินมาตรการควบคุมและป้องกันโรคโดยการ**คุมไว้สังเกต ณ ที่พำนัก เป็นระยะเวลา ๑๔ วัน** นับแต่วันที่ผู้นั้นเดินทางเข้ามายังพื้นที่

/หมู่บ้าน...

หมู่บ้าน/ชุมชน และให้งดหรือหลีกเลี่ยงการเดินทางไปยังสถานที่ต่าง ๆ นอกหมู่บ้าน/ชุมชนโดยเด็ดขาด หากพบเชื้อให้แยกกัก หรือกักกันตามมาตรการที่ทางราชการกำหนด

ทั้งนี้ ให้ทำบัญชีรายชื่อผู้ที่เดินทางเข้าหมู่บ้าน/ชุมชน เพื่อรวบรวมส่งให้อำเภอบันทึกข้อมูลเข้าระบบรายงานข้อมูลผู้เดินทางเข้าหมู่บ้าน/ชุมชน (Thai Quarantine Monitor : Thai QM) ต่อไป

๖.๒ มอบหมายหน่วยงานในสังกัดกระทรวงแรงงานและหน่วยงานที่เกี่ยวข้อง ทำความเข้าใจกับผู้ประกอบการในพื้นที่**ไม่ให้รับแรงงานต่างด้าวที่เดินทางจากพื้นที่ควบคุมสูงสุดและเข้มงวด** เข้าทำงานในสถานประกอบการ เนื่องจากจะมีความเสี่ยงต่อการแพร่ระบาดของโรคติดเชื้อไวรัสโคโรนา 2019 (โควิด - 19) ในพื้นที่ และอาจต้องถูกดำเนินการตามขั้นตอนทางกฎหมายต่อไป

๗. ประสานการปฏิบัติร่วมกับหน่วยงานของศูนย์ปฏิบัติการแก้ไขสถานการณ์ฉุกเฉินด้านความมั่นคง สำนักงานตำรวจแห่งชาติ (ศปม.ตร.) และศูนย์ปฏิบัติการแก้ไขสถานการณ์ฉุกเฉินด้านความมั่นคงเหล่าทัพ (ศปม.เหล่าทัพ) ในพื้นที่ เพื่อวางแผนในการจัดวางกำลังและการปฏิบัติ ในพื้นที่รับผิดชอบ โดยให้ร้องขอกำลังสนับสนุนจากหน่วยงานของศูนย์ปฏิบัติการแก้ไขสถานการณ์ฉุกเฉินด้านความมั่นคงในพื้นที่

๘. กรณีคณะกรรมการโรคติดต่อกรุงเทพมหานคร หรือคณะกรรมการโรคติดต่อจังหวัด ได้มีมติให้ออกประกาศหรือคำสั่ง ให้ส่งประกาศหรือคำสั่งให้ศูนย์บริหารสถานการณ์การแพร่ระบาดของโรคติดเชื้อไวรัสโคโรนา 2019 กระทรวงมหาดไทย (ศบค.มท.) ทราบโดยเร็ว เพื่อรายงานสำนักเลขาธิการคณะรัฐมนตรีเพื่อประกาศในราชกิจจานุเบกษาต่อไป รวมทั้งให้จังหวัดประชาสัมพันธ์ให้ประชาชนและผู้มีส่วนเกี่ยวข้องได้รับทราบประกาศหรือคำสั่งโดยทั่วกัน

(นายฉัตรชัย พรหมเลิศ)
ปลัดกระทรวงมหาดไทย
หัวหน้าผู้รับผิดชอบในการแก้ไขสถานการณ์ฉุกเฉิน
ในส่วนที่เกี่ยวกับการสั่งการและประสานกับผู้ว่าราชการจังหวัด
และผู้ว่าราชการกรุงเทพมหานคร

หลักเกณฑ์การตรวจคัดกรองการเดินทางออกนอกพื้นที่ควบคุมสูงสุดและเข้มงวด (เฉพาะ ๔ จังหวัด ปัตตานี ยะลา นราธิวาส และสงขลา)

วันที่ ๒๗ มิถุนายน ๒๕๖๔

หลักเกณฑ์การตรวจคัดกรองการเดินทางออกนอกพื้นที่ควบคุมสูงสุดและเข้มงวด
ประกอบด้วย จังหวัดนราธิวาส จังหวัดปัตตานี จังหวัดยะลา และจังหวัดสงขลา

๑. แนวทางปฏิบัติสำหรับผู้ที่ประสงค์จะเดินทางออกนอกพื้นที่ควบคุมสูงสุดและเข้มงวด ๔ จังหวัด ได้แก่ จังหวัดนราธิวาส จังหวัดปัตตานี จังหวัดยะลา และจังหวัดสงขลา

๑.๑ **ผู้ประสงค์จะเดินทางทั่วไป**

๑) **ผู้ที่อยู่ในพื้นที่**ควบคุมสูงสุดและเข้มงวด ๔ จังหวัด ได้แก่ จังหวัดนราธิวาส จังหวัดปัตตานี จังหวัดยะลา และจังหวัดสงขลาที่**ประสงค์จะเดินทางออก**นอกพื้นที่ควบคุมสูงสุดและเข้มงวด ๔ จังหวัด ได้แก่ จังหวัดนราธิวาส จังหวัดปัตตานี จังหวัดยะลา และจังหวัดสงขลา สามารถยื่นคำขอต่อพนักงานเจ้าหน้าที่ที่เกี่ยวข้อง หรือเจ้าหน้าที่ฝ่ายปกครองในพื้นที่

๒) **ผู้ที่อยู่ในพื้นที่**จังหวัดใดจังหวัดหนึ่งในพื้นที่ควบคุมสูงสุดและเข้มงวด ๔ จังหวัด ได้แก่ จังหวัดนราธิวาส จังหวัดปัตตานี จังหวัดยะลา และจังหวัดสงขลา **ประสงค์จะเดินทางระหว่างพื้นที่ไปยังอีกจังหวัดหนึ่งในพื้นที่ควบคุมสูงสุดและเข้มงวด** ๔ จังหวัด ได้แก่ จังหวัดนราธิวาส จังหวัดปัตตานี จังหวัดยะลา และจังหวัดสงขลา สามารถยื่นคำขอต่อพนักงานเจ้าหน้าที่ที่เกี่ยวข้อง หรือเจ้าหน้าที่ฝ่ายปกครองในพื้นที่ของตน

๓) **ผู้ที่อยู่นอกพื้นที่**ควบคุมสูงสุดและเข้มงวด ๔ จังหวัด ได้แก่ จังหวัดนราธิวาส จังหวัดปัตตานี จังหวัดยะลา และจังหวัดสงขลา และ**ประสงค์จะเดินทางเข้าพื้นที่**ควบคุมสูงสุดและเข้มงวด ๔ จังหวัด ได้แก่ จังหวัดนราธิวาส จังหวัดปัตตานี จังหวัดยะลา และจังหวัดสงขลา สามารถยื่นคำขอต่อพนักงานเจ้าหน้าที่ที่เกี่ยวข้อง หรือเจ้าหน้าที่ฝ่ายปกครองในพื้นที่ของตน

๑.๒ **ผู้ประสงค์จะเดินทางซึ่งปฏิบัติหน้าที่** ดังต่อไปนี้

๑) ผู้ขนส่งสินค้าเพื่อประโยชน์และการดำรงชีวิตของประชาชน เช่น อาหาร ยา เวชภัณฑ์ เครื่องมือแพทย์ สินค้าอุปโภคบริโภค น้ำมันเชื้อเพลิง วัสดุ/สินค้าอุตสาหกรรม ไปรษณียภัณฑ์ พัสดุภัณฑ์ หนังสือพิมพ์ เป็นต้น และสินค้าเพื่อการนำเข้าหรือส่งออก

๒) ผู้ปฏิบัติงานในกิจการ/กิจกรรมเพื่อประโยชน์ด้านสาธารณูปโภค สาธารณูปการ การสื่อสารโทรคมนาคม การก่อสร้าง การซ่อมบำรุงต่าง ๆ และพนักงานที่ทำงานในสถานประกอบการ/โรงงาน

๓) ผู้ปฏิบัติงานด้านการแพทย์ การธนาคาร การศึกษา การขนส่งประชาชน/บุคคลไปสู่ที่เอกเทศ เพื่อกักกันตามกฎหมายว่าด้วยโรคติดต่อ

๔) เจ้าหน้าที่ผู้ปฏิบัติงานตามข้อกำหนด ประกาศ หรือคำสั่งต่าง ๆ ของทางราชการ

ให้แสดง **"บัตรประจำตัวประชาชนหรือเอกสารแสดงตนอื่น ๆ และเอกสารรับรองการปฏิบัติหน้าที่"** โดยยื่นคำขอ**"เอกสารรับรองการปฏิบัติหน้าที่"** ต่อผู้ประกอบการ/นายจ้าง/บริษัท แล้วแต่กรณี ทั้งนี้ เจ้าหน้าที่ผู้ปฏิบัติงานของทางราชการให้แสดงบัตรประจำตัวเจ้าหน้าที่ของรัฐ

๑.๓ **บุคคลที่มีความจำเป็นต้องติดต่อราชการ** ให้แสดง**"บัตรประจำตัวประชาชนหรือเอกสารแสดงตนอื่น ๆ และ เอกสารรับรองการติดต่อราชการ** โดยยื่นคำขอ **"เอกสารรับรองการติดต่อราชการ"** ต่อหัวหน้าส่วนราชการหรือหน่วยงานของรัฐที่บุคคลได้ไปติดต่อราชการ

๒. แนวทางปฏิบัติสำหรับผู้ที่มีหน้าที่ออกเอกสารรับรองความจำเป็น เอกสารรับรองการปฏิบัติหน้าที่ และเอกสารรับรองการติดต่อราชการ

๒.๑ ให้**พนักงานเจ้าหน้าที่ที่เกี่ยวข้อง** ได้แก่ ปลัดองค์กรปกครองส่วนท้องถิ่น หัวหน้าสถานีตำรวจ หรือ**เจ้าหน้าที่ฝ่ายปกครอง** ได้แก่ นายอำเภอ ปลัดอำเภอหรือข้าราชการที่นายอำเภอมอบหมาย กำนัน ผู้ใหญ่บ้าน มีหน้าที่ออก**เอกสารรับรองความจำเป็น**สำหรับผู้ประสงค์จะเดินทางทั่วไป

๒.๒ ให้ผู้ประกอบการ/นายจ้าง/บริษัท แล้วแต่กรณี ออก**เอกสารรับรองการปฏิบัติหน้าที่**ให้กับผู้ประสงค์จะเดินทางซึ่งปฏิบัติหน้าที่ ตามข้อ ๑.๒ โดยในเอกสารรับรองการปฏิบัติหน้าที่ อย่างน้อยจะต้องประกอบด้วยข้อมูล ชื่อ สกุล เลขบัตรประจำตัวประชาชน อายุ อาชีพ ตำแหน่ง หมายเลขโทรศัพท์ ที่อยู่ปัจจุบัน วันเดินทาง จังหวัดต้นทางและปลายทาง เหตุผลความจำเป็น พาหนะที่ใช้เดินทาง ประเภทสินค้า/ภารกิจ

๒.๓ ให้หัวหน้าส่วนราชการหรือหน่วยงานที่บุคคลได้ไปติดต่อราชการ เป็นผู้ออก**เอกสารรับรองการติดต่อราชการ** ตามข้อ ๑.๓

๓. **ให้ผู้ประสงค์เดินทางแสดง** บัตรประจำตัวประชาชนหรือเอกสารแสดงตนอื่น ๆ และ "เอกสารรับรองความจำเป็น" "เอกสารรับรองการปฏิบัติหน้าที่" หรือ "เอกสารรับรองการติดต่อราชการ" ต่อเจ้าหน้าที่ประจำจุดตรวจหรือจุดตรวจสกัดในการเดินทางออกนอกพื้นที่ควบคุมสูงสุดและเข้มงวด ๔ จังหวัด ได้แก่ จังหวัดนราธิวาส จังหวัดปัตตานี จังหวัดยะลา และจังหวัดสงขลา

ให้แจ้งเจ้าหน้าที่ประจำจุดตรวจหรือจุดสกัดรับทราบแนวปฏิบัติว่า **"เอกสารรับรองความจำเป็น" "เอกสารรับรองการปฏิบัติหน้าที่"** หรือ **"เอกสารรับรองการติดต่อราชการ"** สามารถใช้แสดงต่อเจ้าหน้าที่ประจำจุดตรวจหรือจุดสกัด **สำหรับการเข้าและออกจากพื้นที่ควบคุมสูงสุดและเข้มงวด ๔ จังหวัด** ได้แก่ จังหวัดนราธิวาส จังหวัดปัตตานี จังหวัดยะลา และจังหวัดสงขลา

กรณีบุคคลซึ่งมีความจำเป็นเร่งด่วน หากมีความล่าช้า อาจจะเกิดอันตรายถึงแก่ชีวิตหรือเกิดความเสียหายร้ายแรง ให้พิจารณายกเว้นการปฏิบัติตามความเหมาะสมโดยให้มีการบันทึกข้อมูลการปฏิบัติไว้เป็นหลักฐาน

(ตัวอย่าง) เอกสารรับรองความจำเป็น

เลขที่คำขอ.....

ตัวอย่าง

เอกสารรับรองความจำเป็นในการเดินทางออกนอกพื้นที่จังหวัดชายแดนภาคใต้
(จังหวัดนราธิวาส จังหวัดปัตตานี จังหวัดยะลา และจังหวัดสงขลา)

ที่...../.....

วันที่.....เดือน.....พ.ศ.....

๑. ข้อมูลบุคคล

ชื่อ – สกุลผู้เดินทาง.....อายุ.....

เลขบัตรประจำตัวประชาชน/หมายเลขหนังสือเดินทาง.....สัญชาติ.....

อาชีพ.....หน่วยงาน/บริษัท.....

ที่อยู่ปัจจุบัน เลขที่.....ถนน/ตรอก/ซอย.....หมู่ที่.....ตำบล.....

อำเภอ/เขต.....จังหวัด.....

หมายเลขโทรศัพท์ .....

๒. ข้อมูลการเดินทาง

๒.๑ ☐ **เดินทางเที่ยวเดียว**

เดินทางออกจากจังหวัด.....อำเภอ/เขต.....ตำบล/แขวง.....หมู่ที่.....

วันที่.....เดือน.....พ.ศ.....

๒.๒ ☐ **เดินทางไป – กลับ** ☐ **เดินทางไป – กลับเป็นประจำ**

เที่ยวไป เดินทางออกจากต้นทาง จังหวัด.....อำเภอ/เขต.....

ตำบล/แขวง.....หมู่ที่.....วันที่.....เดือน.....พ.ศ.....

เที่ยวกลับ เดินทางออกจากปลายทาง จังหวัด.....อำเภอ/เขต.....

ตำบล/แขวง.....หมู่ที่.....วันที่.....เดือน.....พ.ศ.....

๒.๓ เหตุผลความจำเป็น

.....

.....

๒.๔ พาหนะที่ใช้เดินทาง .....

๒.๕ ตั้งแต่วันที่.....เดือน.....พ.ศ.....ถึงวันที่.....เดือน.....พ.ศ.....

ออกให้ ณ วันที่.....เดือน.....พ.ศ.....

ลงชื่อ.....
(.....)
ผู้เดินทาง

ลงชื่อ.....
(.....)
ตำแหน่ง.....
หมายเลขโทรศัพท์.....
ผู้รับรอง

หมายเหตุ จังหวัด/หน่วยงาน สามารถปรับรูปแบบและสาระของเอกสารรับรองความจำเป็นฯ ได้ตามความเหมาะสม

แบบคำขอเอกสารรับรองความจำเป็นในการเดินทางออกนอกพื้นที่จังหวัดชายแดนภาคใต้
(จังหวัดนราธิวาส จังหวัดปัตตานี จังหวัดยะลา และจังหวัดสงขลา)

ตัวอย่าง

เขียนที่.....
วันที่.....เดือน.....พ.ศ.....

เรียน.....

ข้าพเจ้า นาย/นาง/นางสาว .....นามสกุล.....

อายุ.....ปี เลขบัตรประจำตัวประชาชน/หมายเลขหนังสือเดินทาง.....สัญชาติ.....

อาชีพ.....หน่วยงาน/บริษัท.....

อาศัยอยู่บ้านเลขที่.....ถนน/ตรอก/ซอย.....หมู่ที่.....

ตำบล/แขวง.....อำเภอ/เขต.....จังหวัด.....

หมายเลขโทรศัพท์ .....

มีความประสงค์ ☐ **เดินทางออก**

จากพื้นที่จังหวัด.....อำเภอ/เขต.....ตำบล/แขวง.....หมู่ที่.....

บ้านเลขที่.....วันที่.....เดือน.....พ.ศ.....ไปยังจังหวัด.....อำเภอ/เขต.....

ตำบล/แขวง.....หมู่ที่.....วันที่.....เดือน.....พ.ศ.....

เหตุผลความจำเป็น (ระบุ) .....

.....

ช่วงเวลาเดินทาง

☐ **เดินทางเที่ยวเดียว**

เดินทางออกจากจังหวัด.....อำเภอ/เขต.....ตำบล/แขวง.....หมู่ที่.....

วันที่.....เดือน.....พ.ศ.....

☐ **เดินทางไป – กลับ** ☐ **เดินทางไป – กลับเป็นประจำ**

เที่ยวไป เดินทางออกจากต้นทาง จังหวัด.....อำเภอ/เขต.....

ตำบล/แขวง.....หมู่ที่.....วันที่.....เดือน.....พ.ศ.....

เที่ยวกลับ เดินทางออกจากปลายทาง จังหวัด.....อำเภอ/เขต.....

ตำบล/แขวง.....หมู่ที่.....วันที่.....เดือน.....พ.ศ.....

พาหนะที่ใช้เดินทาง .....

ข้าพเจ้าขอรับรองว่า ข้อมูลข้างต้นเป็นความจริง และขอรับรองว่าจะปฏิบัติตามพระราชกำหนดการบริหารราชการในสถานการณ์ฉุกเฉิน พ.ศ. ๒๕๔๘ อย่างเคร่งครัด

ขอแสดงความนับถือ

(ลงชื่อ).....
(.....)
ผู้ขอเอกสารรับรอง

ความเห็นของพนักงานเจ้าหน้าที่ คำขอเลขที่...../(พ.ศ.).....

☐ รับรอง
☐ ไม่รับรอง เนื่องจาก.....
☐ อื่น ๆ.....

(ลงชื่อ).....
(.....)
ตำแหน่ง.....
วันที่.....เดือน.....พ.ศ.....

หมายเหตุ จังหวัด/หน่วยงาน สามารถปรับรูปแบบและสาระของแบบคำขอฯ ได้ตามความเหมาะสม

๒.๒ ข้อกำหนดฯ ฉบับที่ ๒๔ และการบังคับใช้

ข้อกำหนดออกตามความในมาตรา ๙ แห่งพระราชกำหนดการบริหารราชการในสถานการณ์ฉุกเฉิน พ.ศ. ๒๕๔๘

ฉบับที่ ๒๔

มีผลตั้งแต่วันที่ ๒๑ มิถุนายน ๒๕๖๔ เป็นต้นไป

ข้อ ๑ ข้อปฏิบัติในการสวมหน้ากากอนามัยหรือหน้ากากผ้า

ข้อ ๒ การกำหนดพื้นที่สถานการณ์

ข้อ ๓ มาตรการควบคุมแบบบูรณาการจำแนกตามพื้นที่สถานการณ์

ข้อ ๔ การห้ามจัดกิจกรรมที่มีความเสี่ยงต่อการแพร่โรค

ข้อ ๕ การปรับระดับพื้นที่สถานการณ์ย่อยภายในเขตพื้นที่จังหวัดและการกำหนดมาตรการเพิ่มเติมของแต่ละจังหวัด

ข้อ ๖ มาตรการปิดสถานบริการหรือสถานที่เสี่ยงต่อการแพร่โรคทั่วราชอาณาจักร

ข้อ ๗ มาตรการตรวจสอบเข้มงวดกับสถานที่หรือกิจกรรมที่มีความเสี่ยงต่อการแพร่ระบาดของโรคแบบกลุ่มก้อน

ข้อ ๘ มาตรการเกี่ยวกับการเดินทางและเคลื่อนย้ายแรงงานต่างด้าว

ข้อ ๙ มาตรการปฏิบัติงานนอกสถานที่ตั้ง

ข้อ ๑๐ การผ่อนคลายสำหรับการถ่ายทำภาพยนตร์และรายการโทรทัศน์

ข้อ ๑๑ การเตรียมความพร้อมเปิดพื้นที่นำร่องรับนักท่องเที่ยว

ข้อ ๑๒ การประเมินความเหมาะสมของมาตรการ

ข้อ ๑๓ การประสานงานและการบูรณาการประสานความร่วมมือ

๒.๓ ประกาศ ศบค. แนวทางการบริหารจัดการวัคซีนป้องกันโรคโควิด -19

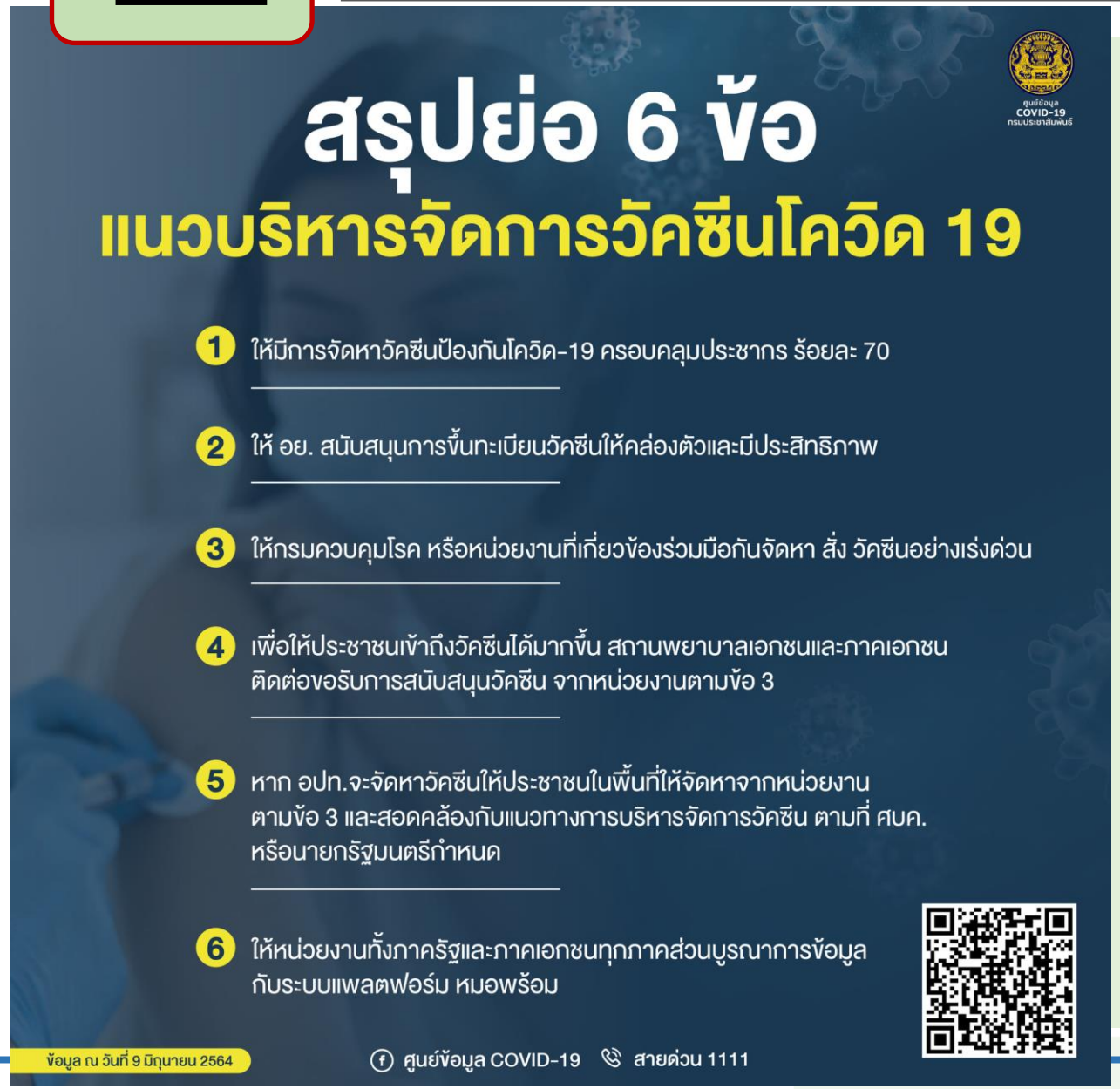

ประกาศ ศบค. เรื่อง แนวทางการบริหารจัดการวัคซีนป้องกันโรคโควิด-19 ลงวันที่ ๘ มิถุนายน ๒๕๖๔

แนวทางการจัดหาวัคซีนป้องกันโรคโควิด-19 เพื่อให้บริการประชาชนขององค์กรปกครองส่วนท้องถิ่น
หนังสือ สถ. ด่วนที่สุด ที่ มท ๐๘๐๘.๒/ว ๑๒๐๓ ลงวันที่ ๑๐ มิถุนายน ๒๕๖๔

๒.๔ ข้อสั่งการ/ข้อเสนอแนะ จากที่ประชุม ศปก.ศบค. ที่เกี่ยวข้องกับ ปค.

เรื่องที่ ๑
การสกัดกั้นการลักลอบเข้าเมืองผิดกฎหมาย

เข้มงวดเรื่องการสกัดกั้นการลักลอบเข้าเมืองผิดกฎหมายตามแนวชายแดน รวมถึงการตั้งด่านตรวจตราการเคลื่อนย้ายของแรงงานต่างด้าวที่เดินทางข้ามจังหวัด โดยเฉพาะพื้นที่ที่มีการระบาดของโรค

ที่ประชุม ศปก.ศบค. วันที่ ๓ มิถุนายน ๒๕๖๔

เรื่องที่ ๒
เฝ้าระวังการเดินทางของประชาชนจาก
พื้นที่ควบคุมสูงสุดและเข้มงวด

เฝ้าระวังการเดินทางของประชาชนที่มาจากพื้นที่ควบคุมสูงสุดและเข้มงวด (พื้นที่สีแดงเข้ม) อย่างใกล้ชิด เพื่อป้องกันการแพร่ระบาดของโรคโควิด-19

ที่ประชุม ศปก.ศบค. วันที่ ๖ มิถุนายน ๒๕๖๔

ประเด็นที่ ๓

การบริหารจัดการและเข้ารับการฉีดวัคซีน ของบุคลากรกรมการปกครอง

ส่วนภูมิภาค

กำชับปลัดจังหวัด (ในฐานะกรรมการโรคติดต่อจังหวัด) กำกับดูแลการลงทะเบียนและเข้ารับวัคซีนของบุคลากรฝ่ายปกครองซึ่งถือเป็นเจ้าหน้าที่ด่านหน้า โดยประสานการปฏิบัติร่วมกับ สสจ. โดยใกล้ชิด

(โทรสาร ปค. ด่วนที่สุด ที่ มท ๐๓๒๑/ว ๑๒๙๘๔ ลงวันที่ ๒๕ พ.ค. ๒๕๖๔)

ส่วนกลาง

ศปค.ปค. ได้ประสานขอรับการสนับสนุนการฉีดวัคซีนให้กับบุคลากรกรมการปกครอง (ส่วนกลาง) จากกรมควบคุมโรค จำนวน **๑,๖๓๖ ราย ได้รับการสนับสนุนครบถ้วนแล้ว**

ประเด็นที่ ๔

การป้องกันและรักษาความสงบเรียบร้อยในพื้นที่

เข้มงวด กวดขัน

การลักลอบเล่นการพนัน

การลักลอบเปิดสถานบริการฯ

เฝ้าระวัง ป้องกันมิให้มีการรวมกลุ่ม

ตามข้อกำหนดฯ และมาตรการของจังหวัด

เช่น การละเล่น งานบุญ งานเลี้ยง งานประเพณี

ประเด็นที่ ๕

การให้ความช่วยเหลือเจ้าหน้าที่ที่ได้รับผลกระทบจากการปฏิบัติหน้าที่ในพื้นที่

บุคลากรติดเชื้อโควิด-19

- ติดเชื้อ จำนวน ๔๕ คน
- รักษาหาย จำนวน ๓๘ คน
- อยู่ระหว่างการรักษา จำนวน ๕ ราย
- เสียชีวิต จำนวน ๒ ราย

ติดเชื้อจาก การปฏิบัติหน้าที่

เสียชีวิต ทุพพลภาพ พิการ บาดเจ็บ หรือได้รับผลกระทบจากการปฏิบัติหน้าที่ป้องกันและแก้ไขโรคติดเชื้อไวรัสโคโรนา 2019

ปลัดจังหวัด นายอำเภอ

สำรวจ รวบรวมรายชื่อ

เพื่อขอรับการช่วยเหลือ จาก

๑. คณะกรรมการสวัสดิการกรมการปกครอง
๒. มูลนิธิกำนัน ผู้ใหญ่บ้าน
๓. มูลนิธิอาสารักษาดินแดน ในพระบรมราชินูปถัมภ์
๔. สหกรณ์ออมทรัพย์ กรมการปกครอง
๕. คณะกรรมการบริหารจัดการเงินบริจาคและทรัพย์สิน เพื่อสนับสนุนการดำเนินการแก้ไขปัญหาจากโรคติดเชื้อไวรัสโคโรนา 2019 สำนักปลัดสำนักนายกรัฐมนตรี

ขอบคุณ