การประชุม ศบค.ปค. ครั้งที่ 5/2564

วันศุกร์ที่ 30 เมษายน 2564 เวลา 11.00 น.
ณ ห้องประชุม ปค.1 ชั้น 2

ศูนย์บริหารสถานการณ์การแพร่ระบาดของโรคติดเชื้อไวรัสโคโรนา 2019
กรมการปกครอง (ศบค.ปค.)

สรุปข้อสั่งการสถานการณ์การแพร่ระบาดของโรคติดเชื้อไวรัสโคโรนา 2019

การระบาด ระลอกเดือนเมษายน 2564

(ข้อมูลตั้งแต่วันที่ 16 – 28 เมษายน 2564)

ข้อกำหนด

ข้อกำหนดออกตามความในมาตรา ๙ แห่งพระราชกำหนดการบริหารราชการในสถานการณ์ฉุกเฉิน พ.ศ. ๒๕๔๘

ฉบับที่ ๒๑

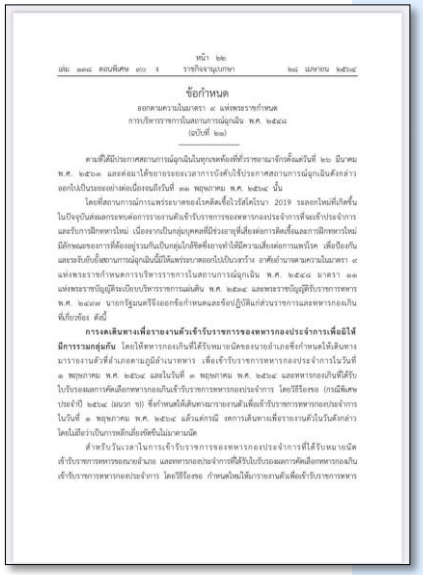

ข้อกำหนด

ออกตามความในมาตรา ๙ แห่งพระราชกำหนด
การบริหารราชการในสถานการณ์ฉุกเฉิน พ.ศ. ๒๕๔๘
(ฉบับที่ ๒๑)

คามที่ได้ประกาศสถานการณ์ฉุกเฉินในทุกจังหวัดทั่วราชอาณาจักรตั้งแต่วันที่ ๒๖ มีนาคม พ.ศ. ๒๕๖๓ และต่อมาได้ขยายระยะเวลาการบังคับใช้ประกาศสถานการณ์ฉุกเฉินดังกล่าวออกไปเป็นระยะอย่างต่อเนื่องจนถึงวันที่ ๓๑ พฤษภาคม พ.ศ. ๒๕๖๔ นั้น

โดยที่สถานการณ์การแพร่ระบาดของโรคติดเชื้อไวรัสโคโรนา 2019 รอยลอโทนที่เกิดขึ้นในปัจจุบันส่งผลกระทบต่อการราชอาณาจักรเข้ารับราชการของทหารกองประจำการที่ผละเข้าประจำการและรับการฝึกทหารใหม่ เนื่องจากเป็นกลุ่มบุคคลที่มีช่วงอายุที่เสี่ยงต่อการติดเชื้อและการฝึกทหารใหม่มีลักษณะของการที่ต้องอยู่รวมกันเป็นกลุ่มใกล้ชิดซึ่งอาจทำให้มีความเสี่ยงต่อการแพร่โรค เพื่อป้องกันและระงับยั้งยั้งสถานการณ์ฉุกเฉินนี้มิให้แพร่ระบาดออกไปเป็นวงกว้าง อาศัยอำนาจตามความในมาตรา ๙ แห่งพระราชกำหนดการบริหารราชการในสถานการณ์ฉุกเฉิน พ.ศ. ๒๕๔๘ มาตรา ๑๑ แห่งพระราชบัญญัติระเบียบบริหารราชการแผ่นดิน พ.ศ. ๒๕๓๔ และพระราชบัญญัติรับราชการทหาร พ.ศ. ๒๕๓๗ นายกรัฐมนตรีจึงออกข้อกำหนดและข้อปฏิบัติแก่ส่วนราชการและทหารกองกินที่เกี่ยวข้อง ดังนี้

การงดเดินทางเพื่อรายงานตัวเข้ารับราชการของทหารกองประจำการเพื่อมิให้มีการรวมกลุ่มกัน โดยให้ทหารกองกินที่ได้รับหมายนัดของอำเภอซึ่งกำหนดให้เดินทางมารายงานตัวที่อำเภอตามภูมิลำเนาทหาร เพื่อเข้ารับราชการทหารกองประจำการในวันที่ ๑ พฤษภาคม พ.ศ. ๒๕๖๔ และในวันที่ ๓ พฤษภาคม พ.ศ. ๒๕๖๔ และทหารกองกินที่ได้รับใบรับรองผลการคัดเลือกทหารกองกินเข้ารับราชการทหารกองประจำการ โดยวิธีจับฉลอ (กรณีพิเศษ ประจำปี ๒๕๖๔ (ผนวก ข)) ซึ่งกำหนดให้เดินทางมารายงานตัวเพื่อเข้ารับราชการทหารกองประจำการในวันที่ ๑ พฤษภาคม พ.ศ. ๒๕๖๔ แล้วแต่กรณี งดการเดินทางเพื่อรายงานตัวในวันดังกล่าว โดยไม่มีข้อวินิจฉัยการหยิกเลื่องดังที่ยืนไม่มาตามนัด

สำหรับวันเวลาในการเข้ารับราชการของทหารกองประจำการที่ได้รับหมายนัดเข้ารับราชการทหารของอำเภอ และทหารกองประจำการที่ได้รับใบรับรองผลการคัดเลือกทหารกองกินเข้ารับราชการทหารกองประจำการ โดยวิธีจับฉลอ กำหนดให้มารายงานตัวเพื่อเข้ารับราชการทหาร

กองประจำการในวันที่ ๑ กรกฎาคม พ.ศ. ๒๕๖๔ หรือให้เป็นไปตามที่กระทรวงมหาดไทยกำหนด โดยจะแจ้งให้นายอำเภอออกหมายนัดใหม่ ตามกฎหมายว่าด้วยการรับราชการทหาร ส่วนทหารกองประจำการที่ได้รับใบรับรองผลการคัดเลือกทหารกองกินเข้ารับราชการทหารกองประจำการ โดยวิธีจับฉลอ ให้เป็นไปตามประกาศของกองทัพบก

ทั้งนี้ ตั้งแต่วันที่ ๒๘ เมษายน พ.ศ. ๒๕๖๔ เป็นต้นไป

ประกาศ ณ วันที่ ๒๘ เมษายน พ.ศ. ๒๕๖๔
พลเอก ประยุทธ์ จันทร์โอชา
นายกรัฐมนตรี

มีผลตั้งแต่วันที่ ๒๘ เมษายน ๒๕๖๔ เป็นต้นไป

การงดเดินทางเพื่อรายงานตัวเข้ารับราชการทหารกองประจำการเพื่อมิให้มีการรวมกลุ่มกัน

งดเดินทาง

ในวันที่ ๑ และ ๓ พฤษภาคม ๒๕๖๔

กำหนดการใหม่ให้มารายงานตัว

ในวันที่ ๑ กรกฎาคม ๒๕๖๔

นายอำเภอออกหมายนัดใหม่

ตามกฎหมายการรับราชการทหารฯ

ข้อกำหนด

ข้อกำหนดออกตามความในมาตรา ๙ แห่งพระราชกำหนดการบริหารราชการในสถานการณ์ฉุกเฉิน พ.ศ. ๒๕๔๘

<u>ฉบับที่ ๒๐</u>

มีผลตั้งแต่วันที่ ๑๘ เมษายน ๒๕๖๔ เป็นต้นไป

จำนวน ๙ ข้อ

ข้อ๑ การห้ามการดำเนินการหรือจัดกิจกรรมหรือที่เสี่ยงต่อการแพร่โรค

ข้อ๒ การปิดสถานบริการหรือสถานที่เสี่ยงต่อการแพร่โรคทั่วราชอาณาจักร

ข้อ๓ การกำหนดพื้นที่สถานการณ์

(๑) พื้นที่ควบคุมสูงสุด รวม ๑๘ จังหวัด

(๒) พื้นที่ควบคุม รวม ๕๙ จังหวัด

ข้อ๔ มาตรการควบคุมแบบบูรณาการจำแนกตามพื้นที่สถานการณ์

ข้อ๕ การงดหรือหลีกเลี่ยงการเดินทาง

ข้อ๖ การจัดกิจกรรมทางสังคม

ข้อ๗ การดำเนินรูปแบบการปฏิบัติงานที่เหมาะสม

ข้อ๘ มาตรการเพื่อรองรับผู้ติดเชื้อ

ข้อ๙ การประเมินความเหมาะสมของมาตรการ

การปรับระดับของพื้นที่สถานการณ์ย่อยในพื้นที่ทั่วราชอาณาจักร

17 เม.ย. 64

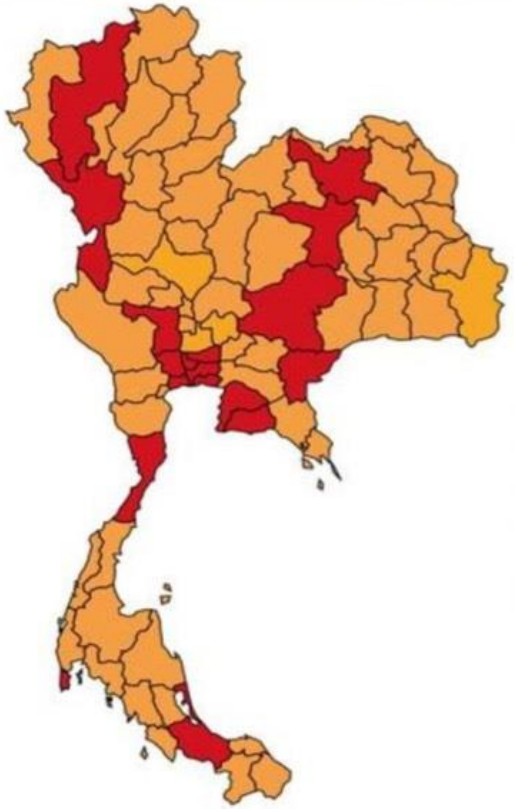

ปรับเป็น

พื้นที่ควบคุมสูงสุดและเข้มงวด	0 →	6	จังหวัด
พื้นที่ควบคุมสูงสุด	18 →	45	จังหวัด
พื้นที่ควบคุม	59 →	26	จังหวัด
พื้นที่เฝ้าระวังสูง	0 →	0	จังหวัด
พื้นที่เฝ้าระวัง	0 →	0	จังหวัด

ให้จังหวัดกำหนดพื้นที่ย่อยให้เข้มกว่า
ที่ ศบค. กำหนดได้ตามสถานการณ์ของจังหวัด

1 พ.ค. 64

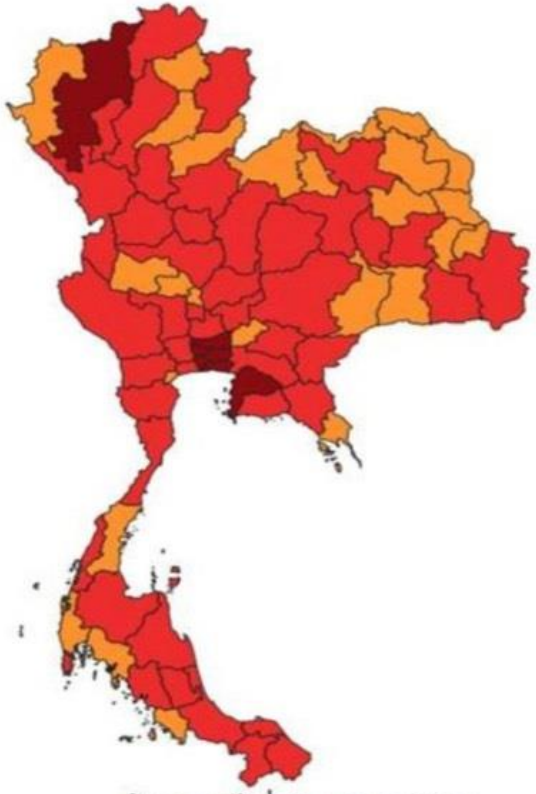

ข้อมูล ณ วันที่ 28 เมษายน 2564

กระทรวงสาธารณสุข
MINISTRY OF PUBLIC HEALTH

พื้นที่สถานการณ์

เริ่ม

1 พฤษภาคม 2564

การปรับมาตรการตามระดับของพื้นที่สถานการณ์ย่อยในพื้นที่ทั่วราชอาณาจักร

พื้นที่ / กิจการ กิจกรรม	การสวมหน้ากากอนามัย/ผ้า	การจัดกิจกรรม	ร้านอาหาร	ร้านสะดวกซื้อ ตลาดโต้รุ่ง	สถานบริการ สถานบันเทิง ผับบาร์ คาราโอเกะ	ศูนย์การค้า ห้างสรรพสินค้า	สถานศึกษาทุกระดับ สถาบันกวดวิชา	สถานที่เสี่ยงหรือสถานที่ที่มีกิจกรรมเสี่ยง
พื้นที่ควบคุมสูงสุดและเข้มงวด	ให้สวมหน้ากากอนามัย/หน้ากากผ้า เมื่อออกนอกเคหะสถาน หรืออยู่ในที่สาธารณะ	ห้ามจัดกิจกรรมรวมคนมากกว่า 20 คน	งดรับประทานอาหารในร้าน ซื้อกลับบ้านได้ ไม่เกิน 21.00 น.	เปิดบริการ 04.00–23.00 น.	ปิด	เปิดบริการตามปกติ ไม่เกิน 21.00 น. (จำกัดจำนวนคน งดจัดกิจกรรมส่งเสริมการขาย)	ห้ามใช้อาคารสถานที่ เพื่อจัดการเรียนการสอน กิจกรรมที่มีการรวมคนจำนวนมาก	ปิด ยกเว้นสถานที่เล่นกีฬากลางแจ้งเปิดได้ไม่เกิน 21.00 น. แข่งขันได้โดยไม่มีผู้ชม
พื้นที่ควบคุมสูงสุด	ให้สวมหน้ากากอนามัย/หน้ากากผ้า เมื่อออกนอกเคหะสถาน หรืออยู่ในที่สาธารณะ	ห้ามจัดกิจกรรมรวมคนมากกว่า 50 คน	บริโภคในร้านได้ ไม่เกิน 21.00 น. สั่งกลับบ้าน ไม่เกิน 23.00 น. (งดการจำหน่ายและดื่มสุราในร้าน)	เปิดบริการ 04.00–23.00 น.	ปิด	เปิดบริการตามปกติ ไม่เกิน 21.00 น. (จำกัดจำนวนคน งดจัดกิจกรรมส่งเสริมการขาย)	ห้ามใช้อาคารสถานที่ เพื่อจัดการเรียนการสอน กิจกรรมที่มีการรวมคนจำนวนมาก	เปิดบริการตามข้อกำหนด สถานที่เล่นกีฬาเปิดได้ไม่เกิน 21.00 น.แข่งขันได้โดยจำกัดผู้ชม/ผู้เล่น
พื้นที่ควบคุม	ให้สวมหน้ากากอนามัย/หน้ากากผ้า เมื่อออกนอกเคหะสถาน หรืออยู่ในที่สาธารณะ	ห้ามจัดกิจกรรมรวมคนมากกว่า 50 คน	บริโภคในร้านได้ ไม่เกิน 23.00 น. (งดการจำหน่ายและงดดื่มสุรา)	เปิดบริการตามปกติ (ตามมาตรการที่กำหนด)	ปิด	เปิดบริการตามปกติ ไม่เกิน 21.00 น. (จำกัดจำนวนคน งดจัดกิจกรรมส่งเสริมการขาย)	ห้ามใช้อาคารสถานที่ เพื่อจัดการเรียนการสอน กิจกรรมที่มีการรวมคนจำนวนมาก	เปิดบริการตามข้อกำหนด สถานที่เล่นกีฬาเปิดปกติแข่งขันได้โดยจำกัดผู้ชม/ผู้เล่น

ข้อสั่งการจาก ศปก.ศบค.

ข้อสั่งการ/ข้อเสนอแนะ จากที่ประชุม ศปก.ศบค. ที่เกี่ยวข้องกับกระทรวงมหาดไทย
โดยมี พล.อ.ณัฐพล นาคพาณิชย์ เลขาธิการสภาความมั่นคงแห่งชาติ เป็นประธาน

๑๖ เมษายน ๒๕๖๔
ประชาชนที่มีความเสี่ยงสูง ประเมินตัวเอง งดเดินทาง มาตรการ D-M-H-T-T-A

๑๗ เมษายน ๒๕๖๔
ติดตามและบังคับใช้กฎหมายตามข้อกำหนดฯ ฉบับที่ ๒๐ เพื่อให้เกิดสภาพบังคับ , Work Form Home

๑๘ เมษายน ๒๕๖๔
ผวจ. พิจารณาสั่งปิด จำกัด ห้ามดำเนินการ หรือสั่งงดกิจกรรมที่เสี่ยงต่อการแพร่โรค ให้สอดคล้องกับสถานการณ์ในแต่ละพื้นที่

๑๙ เมษายน ๒๕๖๔
ผวจ.ด้านชายแดนกัมพูชา เฝ้าระวังการลักลอบเข้าเมืองอย่างผิดกฎหมายตามแนวชายแดนไทย-กัมพูชา

๒๐ เมษายน ๒๕๖๔
สอดส่องและตรวจสอบ ป้องกันการเปิดให้มีการมั่วสุมลักลอบเล่นการพนัน ซึ่งอาจเป็นสาเหตุของการแพร่ระบาดแบบกลุ่มก้อน

๒๑ เมษายน ๒๕๖๔
ผวจ.ชลบุรี อำนวยความสะดวกและกำกับดูแลมาตรการควบคุมโรค ในการจัดการแข่งขันกอล์ฟ Honda LPGA 2021

๒๒ เมษายน ๒๕๖๔
ปลัด กทม. จัดทำรายงานสรุปสถานการณ์ภาพรวมการจัดตั้งและบริหารจัดการโรงพยาบาลสนาม จำนวนเตียงคงเหลือ

๒๓ เมษายน ๒๕๖๔
ถือปฏิบัติให้เป็นไปตามข้อกำหนดฯ ฉบับที่ ๒๐ โดยจังหวัดสามารถออกมาตรการป้องกันการแพร่ระบาดของโรคให้เหมาะสมกับพื้นที่

ข้อสั่งการที่สำคัญจาก ศบค.มท.

การบริหารจัดการสถานการณ์ในระดับจังหวัดในภาพรวม

การบริหารจัดการพื้นที่

1

- **ทุกจังหวัด :** การปฏิบัติตามข้อกำหนดฯ ฉบับที่ ๒๐ โดยจังหวัดสามารถออกมาตรการป้องกันโรคเพื่อให้เหมาะสมกับพื้นที่
- **จังหวัดชายแดน :** ติดตามสถานการณ์การแพร่ระบาดของประเทศเพื่อนบ้านอย่างใกล้ชิด เฝ้าระวังการลักลอบเข้าเมืองอย่างผิดกฎหมาย
- **จังหวัดสมุทรสาคร :** จัดเตรียมความพร้อมเพื่อรองรับผู้ป่วยจาก กทม. และปริมณฑล จำนวน ๕๐๐ เตียง

(โทรสาร มท. ด่วนที่สุด ที่ มท ๐๒๓๐/ว ๒๓๙๙ ลงวันที่ ๒๕ เมษายน ๒๕๖๔)

การจัดตั้งโรงพยาบาลสนาม

2

- ดำเนินการจัดตั้งโรงพยาบาลสนามให้มีจำนวนเตียงที่เพียงพอ และวางระบบบริหารจัดการให้มีความเหมาะสม

(โทรสาร มท. ด่วนที่สุด ที่ มท ๐๒๓๐/ว ๒๔๘๐ ลงวันที่ ๒๘ เมษายน ๒๕๖๔)

การบูรณาการข้อมูลผู้ติดเชื้อและส่งต่อ

3

- ข้อมูลผู้ติดเชื้อต้องเชื่อมโยง ไม่ซ้ำซ้อน และมีระบบการจัดส่งต่อผู้ติดเชื้อตามระดับความรุนแรงของอาการ

(โทรสาร มท. ด่วนที่สุด ที่ มท ๐๒๓๐/ว ๒๔๘๐ ลงวันที่ ๒๘ เมษายน ๒๕๖๔)

ข้อสั่งการที่สำคัญจาก ศบค.มท.

การบริหารจัดการสถานการณ์ในระดับจังหวัดในภาพรวม

4 การสร้างการรับรู้ให้แก่ประชาชน

- **มาตรการระดับบุคคล** การป้องกันตนเอง D-M-H-T-T-A
- การใช้ Application

ไทยชนะ — Check IN-OUT เข้าสถานที่

หมอชนะ — ประเมินความเสี่ยง

หมอพร้อม — ลงทะเบียนฉีดวัคซีน

Thai STOP COVID — สำหรับสถานประกอบการ

5 การบริหารงบประมาณ

1. การใช้เงินทดรองราชการเพื่อช่วยเหลือผู้ประสบภัยพิบัติ กรณีฉุกเฉินโรคติดเชื้อไวรัสโคโรนา 2019 (สำนักงานป้องกันและบรรเทาสาธารณภัย)
   (โทรสาร มท. ด่วนที่สุด ที่ มท ๐๒๓๐/ว ๒๓๓๔ ลงวันที่ ๒๒ เมษายน ๒๕๖๔)
2. ซักซ้อมแนวทางการดำเนินการและการใช้จ่ายงบประมาณในการดำเนินการป้องกันและควบคุมโรคติดต่อโรคติดเชื้อไวรัสโคโรนา 2019 กรณีการตั้งโรงพยาบาลสนามในระดับพื้นที่ (องค์กรปกครองส่วนท้องถิ่น)
   (หนังสือ สถ. ด่วนที่สุด ที่ มท ๐๘๐๘.๒/ว ๒๓๔๓ ลงวันที่ ๒๒ เมษายน ๒๕๖๔)

ข้อสั่งการที่สำคัญจาก ศบค.มท.

ข้อสั่งการที่เกี่ยวข้องกับ<u>ฝ่ายปกครองโดยตรง</u>

1. ฝ่ายปกครอง ประสานการปฏิบัติร่วมกับ ตร. **ตรวจกำกับการปฏิบัติตามข้อกำหนด**
   (โทรสาร มท. ด่วนที่สุด ที่ มท ๐๒๓๐/ว ๒๔๐๗ ลงวันที่ ๒๖ เมษายน ๒๕๖๔)

2. ฝ่ายปกครอง **สอดส่องและตรวจสอบเพื่อป้องกันการเปิดให้มีการมั่วสุมลักลอบเล่นการพนัน** ซึ่งอาจเป็นสาเหตุการแพร่ระบาดแบบเป็นกลุ่มก้อน
   (โทรสาร มท. ด่วนที่สุด ที่ มท ๐๒๓๐/ว ๒๓๑๐ ลงวันที่ ๒๑ เมษายน ๒๕๖๔)

3. ฝ่ายปกครอง **ติดตามและตรวจสอบการลักลอบเปิดสถานบริการ สถานบันเทิง ผับ บาร์ คาราโอเกะ อาบอบนวด ที่ถูกสั่งปิด**ตามข้อกำหนดฉบับที่ ๑๙,๒๐ และประกาศของคณะกรรมการโรคติดต่อจังหวัด
   (โทรสาร มท. ด่วนที่สุด ที่ มท ๐๒๓๐/ว ๒๒๕๒ ลงวันที่ ๑๙ เมษายน ๒๕๖๔)

4. **นายอำเภอออกหมายนัดใหม่ เพื่อรายงานตัวเข้ารับราชการของทหารกองประจำการ ในวันที่ ๑ กรกฎาคม ๒๕๖๔** (ข้อกำหนดฯ ฉบับที่ ๒๑)

ข้อสั่งการจาก ศบค.ปค.

การทะเบียน

1. การให้บริการประชาชน

การเพิ่มความเข้มงวดมาตรการเฝ้าระวังและป้องกันการแพร่ระบาดของโรค ในส่วนการให้บริการประชาชนเกี่ยวกับงานทะเบียนและบัตรประจำตัวประชาชน

(หนังสือ ปค. ด่วนที่สุด ที่ มท ๐๓๐๙.๑/ว ๙๙๗๘ ลงวันที่ ๑๖ เมษายน ๒๕๖๔)

2. การบริหารจัดการแรงงานต่างด้าว

ระงับการจัดทำหรือปรับปรุงทะเบียนประวัติและออกบัตรประจำตัวฯ ให้แก่แรงงานต่างด้าว ๓ สัญชาติ ไว้เป็นการชั่วคราว **ตั้งแต่วันที่ ๒๖ เมษายน ๒๕๖๔ เป็นต้นไป** จนกว่าสถานการณ์จะคลี่คลาย

(วิทยุ ปค. ด่วนที่สุด ที่ มท ๐๓๐๙.๘/ว ๑๓๐ ลงวันที่ ๒๒ เมษายน ๒๕๖๔)

การบริหารงานบุคคลสำหรับลูกจ้างเหมาบริการโครงการพัฒนาตำบลแบบบูรณาการ

ซักซ้อมหลักเกณฑ์และแนวปฏิบัติเกี่ยวกับการบริหารงานบุคคลลูกจ้างเหมาบริการฯ สำหรับสถานการณ์การแพร่ระบาดโรคติดเชื้อไวรัสโคโรนา 2019

(โทรสาร ปค. ด่วนที่สุด ที่ มท ๐๓๐๕.๑/ว ๑๐๕๑๐ ลงวันที่ ๒๓ เมษายน ๒๕๖๔)

ประชาสัมพันธ์ประกาศจุฬาราชมนตรี

ประชาสัมพันธ์ประกาศจุฬาราชมนตรี เรื่อง มาตรการป้องกันการแพร่ระบาดของโรคติดเชื้อไวรัสโคโรนา 2019 (Covid - 19) ว่าด้วย การงดปฏิบัติศาสนกิจและกิจกรรมในเดือนรอมฎอนที่มัสยิด (ฉบับที่ 4/2564)

(หนังสือ มท. ด่วนที่สุด ที่ มท ๐๓๒๐/ว ๒๓๓๑ ลงวันที่ ๒๒ เมษายน ๒๕๖๔)

การค้นหาสรุปข้อสั่งการ COVID-19 กรมการปกครอง

Website

กรมการปกครอง

หัวข้อ รวมข้อสั่งการ COVID-19

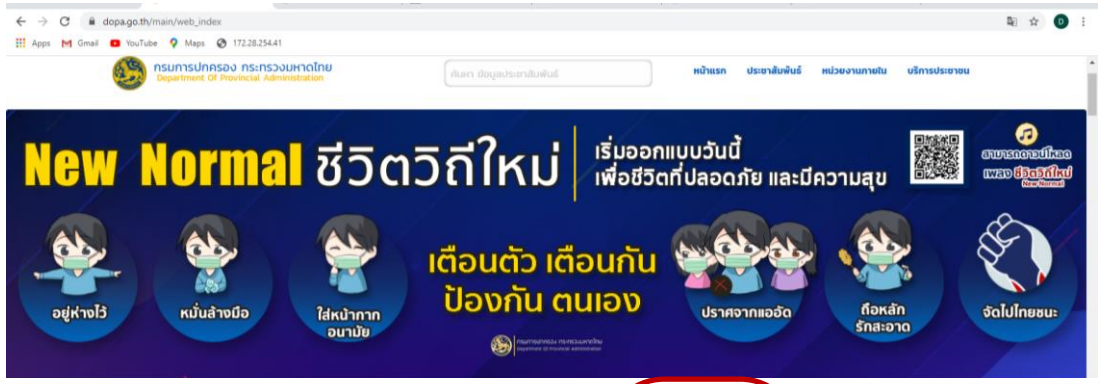

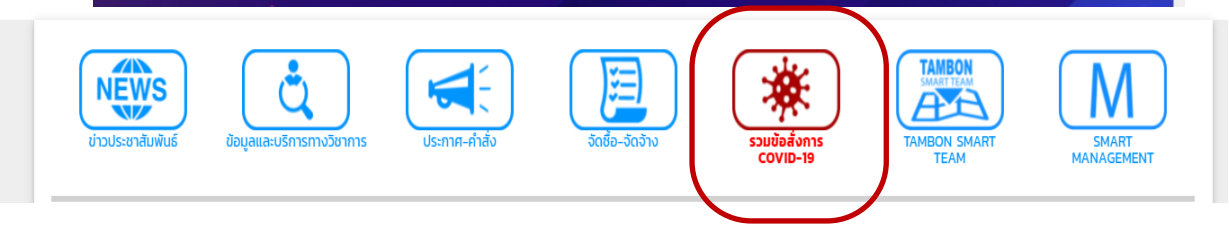

หนังสือสั่งการ/วิทยุ/ โทรสารภายใน

- กระทรวงมหาดไทย NEW!
- กรมการปกครอง NEW!
- กรมส่งเสริมการปกครองท้องถิ่น
- กรมป้องกันและบรรเทาสาธารณภัย

Infographic

- รวม Infographic

ประกาศตาม ม.35 แห่ง พ.ร.บ. โรคติดต่อ พ.ศ.2558

ชื่อไฟล์	รายละเอียด
122. การปรับมาตรการป้องกันควบคุมโรคให้มีความเข้มข้นเพิ่มขึ้น ที่ มท 0321/ว 64 ลว. 28 เม.ย. 64 NEW!	เนื้อหา
121. แนวทางการบริหารงานบุคคลลูกจ้างเหมาบริการตามโครงการพัฒนาตำบลแบบบูรณาการในสถานการณ์การแพร่ระบาดของโรคติดเชื้อไวรัสโคโรนา 2019 ที่ มท 0305.1/ว 10510 ลว. 23 เม.ย. 64	เนื้อหา
120. ประชาสัมพันธ์ประกาศจุฬาราชมนตรี เรื่อง มาตรการป้องกันการแพร่ระบาดของโรคติดเชื้อไวรัสโคโรนา 2019 (COVID-19) ว่าด้วย การงดปฏิบัติศาสนกิจและกิจกรรมในเดือนรอมฎอนที่มัสยิด (ฉบับที่ 4/2564) ที่ มท 0320/ว 2331 ลว. 22 เม.ย. 64	เนื้อหา
119. การระงับการจัดทำและปรับปรุงทะเบียนประวัติให้แก่แรงงานต่างด้าว ในสถานการณ์การแพร่ระบาดของโรคติดเชื้อไวรัสโคโรนา 2019 ที่ มท 0309.8/ว 130 ลว. 22 เม.ย. 64	เนื้อหา
118. การดำเนินงานตามข้อกำหนดออกความในมาตรา 9 แห่ง พระราชกำหนดการบริหารราชการในสถานการณ์ฉุกเฉิน พ.ศ. 2548 (ฉบับที่ 20) ที่ มท 0321/ว 60 ลว. 20 เม.ย. 64	เนื้อหา
117. การสำรวจข้อมูลความต้องการฉีดวัคซีนป้องกันโรคติดเชื้อไวรัสโคโรนา 2019 ที่ มท 0321/ว 58 ลว. 19 เม.ย. 64	เนื้อหา

การบริหารวัคซีน

ข้อมูลพื้นฐานเกี่ยวกับวัคซีน

วัคซีน คืออะไร

ชีววัตถุหรือแอนติเจนที่ผลิตมาจากเชื้อโรค หรือพิษของเชื้อโรคที่ถูกทำให้ไม่สามารถก่อโรคได้ แต่ยังคงกระตุ้นให้ร่างกายสร้างแอนติบอดี้หรือภูมิคุ้มกันได้

ที่มา : สถาบันวัคซีนแห่งชาติ

ประเภทของวัคซีน (แบ่งตามการผลิต)

ประเภทวัคซีน (แบ่งตามการผลิต)	ข้อดี	ข้อจำกัด
1. วัคซีนชนิดใช้ไวรัสเป็นพาหะ คือ การตัดแต่งพันธุกรรมของไวรัสโดยนำสารพันธุกรรมมาใส่ในไวรัสพาหะ แล้วนำมาฉีด ได้แก่ **Johnson & Johnson** และ **AstraZeneca**	1. กระตุ้นการสร้างภูมิคุ้มกันได้ดี 2. เลียนแบบการติดเชื้อตามธรรมชาติ เป็นไวรัสอ่อนฤทธิ์มีความปลอดภัยสูง 3. ผลิตง่ายราคาถูก	1. ไวรัสอาจถูกทำลายจากระบบภูมิคุ้มกันของร่างกาย 2. อาจก่อโรคในผู้ที่มีภาวะภูมิคุ้มกันบกพร่อง
2. วัคซีนชนิดเชื้อตาย คือ นำไวรัสมาเพาะพันธุ์ และนำมาฆ่าด้วยสารเคมีหรือความร้อน แล้วนำมาฉีด ได้แก่ **Sinovac**	1. ปลอดภัยสูง สามารถใช้กับผู้ที่มีภูมิคุ้มกันบกพร่องได้	1. มีต้นทุนการผลิตสูง เนื่องจาก ต้องเพาะเลี้ยงเชื้อในห้องปฏิบัติการชั้นสูง

ที่มา : แนวทางการให้วัคซีนโควิด 19 ในสถานการณ์การระบาดปี 64 ของประเทศไทย
กรมควบคุมโรค กระทรวงสาธารณสุข

แผนการบริหารจัดการวัคซีนของประเทศไทย

ผลการประชุม ศบค. ครั้งที่ 5/2564 (16 เมษายน 2564)

สรุปแผนการจัดหาวัคซีน ป้องกันโรคโควิด - 19 ของประเทศไทย พ.ศ. 2564 ซึ่ง ศบค. ได้แจ้งให้ คณะรัฐมนตรีเพื่อทราบ โดยที่ประชุม ครม. มีมติเมื่อวันที่ 20 เมษายน 2564 รับทราบตามที่เสนอแล้ว

แผนการจัดหาวัคซีนป้องกันโรคโควิด - 19 ของประเทศไทย พ.ศ. 2564		
วัคซีนถึงประเทศไทย	**ยี่ห้อวัคซีน**	**จำนวน (โดส)**
24 กุมภาพันธ์	Sinovac Biotech	200,000
27 มีนาคม		800,000
10 เมษายน		1,000,000
ปลายเดือนเมษายน		500,000
มิถุนายน	AstraZeneca	6,000,000
กรกฎาคม		10,000,000
สิงหาคม		10,000,000
กันยายน		10,000,000
ตุลาคม		10,000,000
พฤศจิกายน		10,000,000
ธันวาคม		5,000,000
รวม		**63.5 ล้าน**

การจัดสรรจัดหาวัคซีนป้องกันโรคโควิด - 19 ให้หน่วยบริการ (28 ก.พ. - 15 เม.ย. 2564)

รวมจำนวน 1,043,589 โดส

1. วัคซีนของ บริษัท Sinovac Biotech จำกัด โดยจัดส่งทั่วประเทศ จำนวน 957,429 โดส
2. วัคซีนของ บริษัท AstraZeneca จำกัด โดยจัดส่งใน 5 จังหวัด สมุทรสาคร นนทบุรี ปทุมธานี สมุทรปราการ และ กรุงเทพมหานคร จำนวน 86,160 โดส

แผนการบริหารจัดการวัคซีนของประเทศไทย

มติ ครม. (27 เมษายน 2564)

อนุมัติงบประมาณรายจ่ายประจำปี พ.ศ. 2564 งบกลาง ในการจัดหาวัคซีนเพิ่มเติมจาก บริษัท Sinovac Biotech จำกัด **จำนวน 500,000 โดส วงเงิน 321.604 ล้านบาท** ดำเนินการในเดือน พฤษภาคม 2564 ให้กับประชาชนกลุ่มเสี่ยง

ความคืบหน้าการฉีดวัคซีนโควิด 19 ในประเทศไทย

ดำเนินการไปแล้ว **จำนวน 1,124,153 โดส** (มีผู้ได้รับวัคซีนแล้ว 1 โดส **จำนวน 949,124 ราย**)

กลุ่มเป้าหมายในการฉีดวัคซีน

1. **บุคลากรทางการแพทย์ สาธารณสุข อสม.**
2. **เจ้าหน้าที่อื่น ๆ ที่มีโอกาสสัมผัสผู้ป่วย**
3. **ผู้มีอายุ 60 ปี ขึ้นไป**
4. **ผู้ที่มีโรคประจำตัว** (7 กลุ่มโรคเรื้อรัง ได้แก่ 1. โรคทางเดินหายใจเรื้อรังรุนแรง 2. โรคหัวใจและหลอดเลือด 3. โรคไตเรื้อรังระยะที่ 5 4. โรคหลอดเลือดสมอง 5. โรคมะเร็งที่อยู่ระหว่างเคมีบำบัด รังสีบำบัด ภูมิคุ้มกันบำบัด 6. โรคเบาหวาน 7. โรคอ้วนที่มีน้ำหนัก >100 กิโลกรัม หรือ BMI > 35)
5. **ประชาชนพื้นที่เสี่ยง 22 จังหวัด**

การขอรับการฉีดวัคซีนสำหรับประชาชน

รัฐบาลยืนยันคนไทยทั้งประเทศ

จะได้รับวัคซีนโควิด 19 อย่างทั่วถึงทุกคน

กลุ่มผู้สูงอายุ 60 ปีขึ้นไป และผู้ป่วย 7 กลุ่มโรคเรื้อรัง

ได้แก่ โรคทางเดินหายใจเรื้อรังรุนแรง โรคหัวใจและหลอดเลือด โรคไตเรื้อรังระยะ 5 โรคหลอดเลือดสมอง โรคมะเร็งที่อยู่ระหว่างเคมีบำบัด รังสีบำบัด ภูมิคุ้มกันบำบัด โรคเบาหวาน และโรคอ้วน ที่มีน้ำหนัก >100 กิโลกรัม หรือ BMI > 35 กิโลกรัมต่อตารางเมตร

1 พ.ค. 64

เริ่มลงทะเบียนฉีดวัคซีน ได้ที่
- LINE OA หมอพร้อม
- รพ. ใกล้บ้านที่มีประวัติการรักษา
- อสม. หรือ รพ.สต. ในพื้นที่

7 มิ.ย. 64

เริ่มฉีดวัคซีนโควิด 19

ประชาชนทั่วไป อายุ 18 - 59 ปี

ก.ค. 64

เริ่มลงทะเบียนฉีดวัคซีน ได้ที่
- LINE OA หมอพร้อม
- รพ. ใกล้บ้านที่มีประวัติการรักษา
- อสม. หรือ รพ.สต. ในพื้นที่

ส.ค. 64

เริ่มฉีดวัคซีนโควิด 19

"หมอพร้อม" พร้อมแล้วที่จะดูแลให้คนไทยปลอดภัยจากโควิด

ข้อมูลพื้นฐานเกี่ยวกับวัคซีน

แนวทางการปฏิบัติตัวของประชาชน

1. ก่อนฉีดวัคซีนโควิด 19

- มีโรคประจำตัวเรื้อรัง แพ้ยา/วัคซีน **ต้องแจ้งแพทย์ให้ทราบ**
- **ไม่ทานยาลดไข้หรือยาแก้**ปวดก่อนฉีดวัคซีน
- รับประทานยาอะไรบ้าง **ต้องแจ้งแพทย์ให้ทราบ**

2. หลังฉีดวัคซีนโควิด 19

- **สังเกตอาการข้างเคียง** ก่อนกลับบ้าน 30 นาที
- **อาการข้างเคียงเล็กน้อย** เช่น มีผื่น มีไข้ต่ำ ๆ ปวดศีรษะ คลื่นไส้อาเจียน อ่อนเพลีย ปวดบริเวณที่ฉีด **หลังได้รับวัคซีน 30 - 120 นาที** หลังจากนั้นอาการจะค่อย ๆ ลดลง
- **อาการข้างเคียงรุนแรง** เช่น ไข้สูง มีจุดเลือดออกจำนวนมาก แน่นหน้าอก หายใจไม่ออก ผื่นขึ้นทั้งตัว ปวดศีรษะรุนแรง อาเจียนมากกว่า 5 ครั้ง ปากเบี้ยว กล้ามเนื้ออ่อนแรง ชักหมดสติ ให้รีบแจ้งแพทย์ทันที
- หลังฉีดวัคซีน 3 วัน จะมีโอกาสแพ้และเกิดผลข้างเคียงจากวัคซีนน้อยมาก

ที่มา : Government Website ไทยรู้สู้โควิด

Q: วัคซีนฉีดแล้วสามารถป้องกันไวรัสกลายพันธุ์ได้หรือไม่

ตอบ วัคซีนที่ผลิตในปัจจุบันพัฒนามาจากไวรัสที่ระบาดในช่วงแรก จึงอาจทำให้ประสิทธิภาพลดลง

Q: ผู้ที่เคยมีประวัติเป็นโรคโควิด - 19 มาก่อน ยังจำเป็นต้องได้รับวัคซีนโควิด - 19 หรือไม่

ตอบ สำหรับผู้ที่เคยมีประวัติเป็นโรคโควิด - 19 มาก่อน แม้จะมีภูมิคุ้มกันแล้วยังมีโอกาสติดเชื้อ ดังนั้นจึงควรได้รับวัคซีนโควิด - 19 เสมอแม้ว่าจะเคยเป็นโรคโควิด - 19 มาก่อนก็ตาม

ที่มา : แนวทางการให้วัคซีนโควิด 19 ในสถานการณ์การระบาดปี 64 ของประเทศไทย
กรมควบคุมโรค กระทรวงสาธารณสุข

จำนวนประชากร อายุ 60 ปี ขึ้นไป

จำนวนประชากร อายุ 60 ปี ขึ้นไป

พื้นที่	สัญชาติไทย (ราย)	ไม่ใช่สัญชาติไทย (ราย)	รวม (ราย)
ทั่วประเทศ	11,822,848	111,732	11,934,580
ทั่วประเทศ (ไม่รวม กทม.)	10,690,377	91,616	10,781,993

ที่มา : สำนักบริหารการทะเบียน
ข้อมูล ณ วันที่ 29 เมษายน 2564 เวลา 14.09 น.

ขอบคุณ